父も夢も…悲しみ今も

証言 戦争

岐阜・大垣市

杉原幸子さん（83）

「もし高校に進学できていたら」

「どんなに一生懸命仕事に打ち込んでも、中卒と言われた。もし戦争がなかったら、高校に進学できていたら…。当時の悲しみは今でも残っている」。杉原幸子さん（83）＝岐阜県大垣市＝は語ります。杉原さんは、1940年に千葉県浦安町（現・浦安市）で生まれました。3、4歳の時の空襲が記憶に残っていると言います。

浦安町役場が編さんした『浦安の歩み』によると、同町が初めて空襲を受けたのは44年11月27日。東京上空へ向かう米軍機の通り道だったため、何度も空襲や米軍機との戦闘がありました。45年3月の東京大空襲時には同町にも大量の焼夷（しょうい）弾が投下されましたが、海岸や水田に着弾し人的被害は免れました。

罹災者が殺到し

東京大空襲後、同町に東京方面から罹災（りさい）者が殺到。町は罹災者誘導所を設け、炊き出しや応急処置を施しました。罹災者の中には、誘導所にたどり着いてすぐ力尽きた人や、親きょうだいの生死もわからずに笑うことも泣くことも忘れた少女もいた―などと記録されています。

杉原さんは、3歳年下の弟と、空襲警報が出るたびに防空頭巾をかぶり、防空壕（ごう）と自宅を行き来しました。米軍の飛行機が火を噴いて海の中に落ちていくのを見ました。

ある日、母親が2人に着物を着せて海に連れて行き、石をたくさん拾うように言いました。2人で喜んで袂（たもと）にいっぱい入れました。「このとき思いとどまりましたが、一家心中のために石を拾うようにしたのでしょう。当時の写真の母は暗い表情です」。その後、空襲時に防空壕に行くのをやめ、家の縁側に3人で座布団を敷いて座っていました。父親は出征していました。

自宅があった地域は、激しい空襲の中で焼け残りました。ただ49年のキティ台風で自宅が全壊。杉原さんは10歳で、着の身着のまま母親の実家の新潟県柏崎市に移り住みました。今残っているのはひな飾りの掛け軸だけです。

その後、中学卒業までは生活保護を受けていました。当時の教員は、とても熱心に勉強を指導し、杉原さんの成績はいつも250人いた学年で10番以内でした。保育士になりたくて高校進学を希望しました。「しかし当時は、貧しい生徒や生活保護を利用している生徒は働くのが当たり前という風潮がとても強くあり、あきらめざるを得ませんでした」

父と生き別れに

父親は戦地から生還しましたが、生き別れに。父は何かの病気で、父の兄姉から一緒に暮らせないと伝えられました。「戦争がなければ、父親と生き別れにならず、たとえ苦しくても生活保護を利用せず生活できて、高校へ行けたかもしれない。戦争さえなければ、もっと可能性を広げることができたんじゃないか」と、無念の思いを話します。

ロシアによるウクライナ侵略のテレビ報道で警戒警報を聞き、戦時中に引き戻されたような感じがしています。「戦争になれば、高校にも大学にも通えない。戦争が大嫌いだ。戦争の恐ろしさをしっかりと伝えたい」

（井上拓大）

損保ジャパン社長辞任へ

ビッグモーター問題で引責

損害保険ジャパンは8日、白川儀一社長の辞任を発表しました。中古車販売大手ビッグモーター（東京）による保険金不正請求問題で不適切な対応をとご心配をおかけしていることを心からおわび申し上げる」と陳謝。会見では、親会社SOMPOホールディングス（HD）の桜田謙悟会長CEOも出席し、「ご心配をおかけしていることを心からおわび申し上げる」と陳謝。会見では、親会社SOMPOホールディングス（HD）の桜田謙悟会長CEOも出席し、

消費者庁 ビッグモーターに指導

内部通報体制、適切に運用を

いては否定しました。

損保ジャパンとビッグモーターに関しては、昨年7月にビッグモーターによる不正の可能性を認識しながら、ビッグモーター社員による経緯などを説明。ビッグモーター社員による通報で不正請求の可能性を把握して昨年6月15日にいったん入庫紹介を停止したものの、翌月には白川氏を中心に今後の対応を協議して取引を再開した背景について、「再発防止策の策定を条件に判断した」と説明しました。

内部通報に対応できる体制が確認できなかったとして、今後の整備方針などについて報告を要求。同社は今月4日、内部通報の受付窓口を設置し、通報があった場合の調査実施者を指定したなどと回答したといいます。

街路樹枯死巡り 9店舗一斉捜索

中古車販売大手ビッグモーターによる街路樹枯死問題で、国土交通省は8日、同社の9店舗に一斉に捜索しました。捜査関係者への取材で分かりました。

家宅捜索をしたのは、土壌から除草剤成分が検出されたとして、都が被害届を提出した世田谷代田店（世田谷区）、練馬西店（練馬区）、立川店（立川

同社は9店舗のうち5店舗について、社内で調査した結果、除草剤散布や伐採が確認できたと都に説明しています。

ネクステージで不正疑惑

国交省、事実関係確認へ

中古車販売大手ネクステージで不正が疑わ（ねつぞう）した事案があったと発表。タイ

れ、国土交通省は事実関係の確認に乗り出す意向です。

ネクステージによると、2020年10月に保険獲得の実績が芳しくなかった社員が、友人から名義を借りて、下取りした車を対象に任意保険の契約を捏造

当時、社員を懲戒処分とし保険会社に報告したといいます。

20年3月には、パンクしたタイヤを無料で交換する「タイヤ保証」サービスで、社員がタイヤの横にボルトを置いて写真を撮り、パンクに見せかけて保

千葉・茨城 記録的大雨

台風13号、熱帯低気圧に変化へ

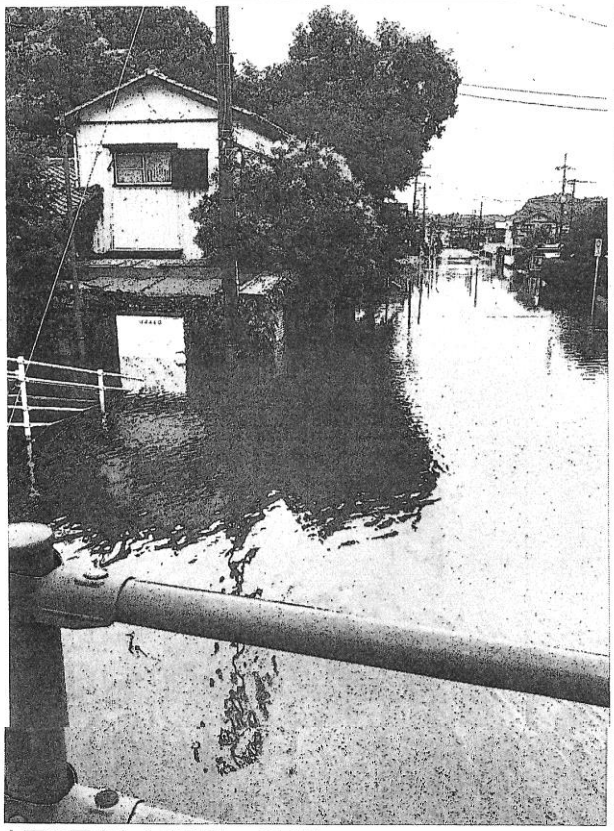

大雨で冠水した住宅地＝8日午後、千葉県茂原市（住民提供）

台風13号は8日午前に東海沖を北上し、午後には勢力が弱まって9日未明までに熱帯低気圧に変わる見通しとなりました。気象庁によると、台風本体よりも北東側で雨雲が発達したため、線状降水帯が8日午前に伊豆諸島南部と千葉県で、夕方には茨城県で発生し、大雨となりました。

関東甲信と東北では9日にかけても大雨になる所があるとみられ、引き続き土砂災害や低地の浸水、河川の増水に厳重な警戒が必要といいます。

三宅島と千葉、茨城両県では1時間雨量が100ミリ以上との記録的短時間大雨情報が相次いで出されました。千葉県の市原市では5段階の警戒レベルで最も高い緊急安全確保が発令され、大多喜町と勝浦市でも一時出されました。

台風の影響で、JRは東海道線の一部区間などが運休し、航空便の欠航も生じました。総務省消防庁によると、市原市で90代の女性ががけ崩れに巻き込まれ、救急搬送されました。

千葉県茂原市では8日午後0時50分までの12時間雨量が371・5ミリに上り、この地点の観測史上最多記録を更新。三宅島では午前6時45分すぎに最大瞬間風速31・4メートルを観測しました。

13号は8日午後3時、静岡県御前崎市の南南西約180キロの海上をゆっくりと北東へ進みました。中心気圧は1000ヘクトパスカル、最大風速18メートル、最大瞬間風速25メートル。北東側330キロ以内と南西側220キロ以内が風速15メートル以上の強風域。

DNA型抹消訴訟で証人

逮捕の違法性を指摘

名古屋高裁

「人を突き飛ばした」と逮捕・起訴されたえん罪事件で無罪となった名古屋市の薬剤師、奥田恭正さん（67）が国などに賠償とDNA型の抹消を求めた裁判の控訴審で8日、第5回の口頭弁論が名古屋高裁であり、学者2人の証人尋問がありました。

小山剛慶応大学教授（憲法学）は「そもそもDNA型のデータベースについての法律自体がない。DNA型データの目的外利用を規制しておらず、結局、警察の裁量任せになる」とのべました。

無罪確定後もDNA型を保有する理由として国側は「将来の犯罪に備えて」などと主張しています。

小山教授は「目の前の犯罪と将来の犯罪は別で、目的が違う。目的外利用になる」と強調しました。

水野陽一北九州市立大学准教授（刑事法学）は「本人と〝目撃者〟、〝目撃者〟の3人の証言が食い違っている。監視カメラに現場映像があるのだから、愛知県警は無理に現行犯逮捕をすべきでなかった。裁判所の令状を仰ぐべきだった」と逮捕の違法性を指摘しました。

また水野准教授は「カメラ映像で〝暴行〟の様子は明白でない。検察は第三者や科学捜査研究所の鑑定した上で、起訴するか判断すべきだった。捜査を尽くしてない」と検察の違法性をあげました。

名古屋高裁は6日付で、〝目撃者〟から検察官が聴取した調書や愛知県警が奥田さんの携帯電話から抽出したデータの記録などについて文書提出命令を出しました。

汚染水の放出は1回目11日終了

東京電力は7日、福島第1原発事故で発生する汚染水（アルプス

第539回ロト7
数字選択式全国自治宝くじ（8日）
【本数字】
04 06 08 18 20 27 35
【ボーナス数字】24 26
1等（該当なし）
2等（634万円）
3等（75万1000円）
4等（9300円）
5等（1400円）
6等（1000円）

第6294回ナンバーズ
数字選択式全国自治宝くじ（8日）
【ナンバーズ3】928
ストレート（7万4100円）
ボックス（1万2300円）
セット ストレート（4万3200円）
セット ボックス（6100円）

しんぶん赤旗　9月9日（土）